

การใช้หลักสูตรแกนกลาง การศึกษาขั้นพื้นฐาน พุทธศักราช 2551

ตามคำสั่งกระทรวงศึกษาธิการที่ สำนักงานคณะกรรมการการศึกษาขั้นพื้นฐานที่ 293/2551 เรื่อง ให้ใช้หลักสูตรแกนกลางการศึกษาขั้นพื้นฐาน ลงวันที่ 11 กรกฎาคม 2551 กำหนดให้สถานศึกษา ในสังกัด จัดการเรียนการสอน โดยใช้หลักสูตรแกนกลางการศึกษาขั้นพื้นฐาน พุทธศักราช 2551 ดังนี้ (กระทรวงศึกษาธิการ, 2551)

1. โรงเรียนต้นแบบการใช้หลักสูตรและ โรงเรียนที่มีความพร้อมตามรายชื่อที่กระทรวงศึกษาธิการประกาศ ใช้หลักสูตรฯ ดังนี้

1.1 ปีการศึกษา 2552 ให้ใช้หลักสูตรแกนกลางการศึกษาขั้นพื้นฐาน พุทธศักราช 2551 ในชั้นประถมศึกษาปีที่ 1-6 และชั้นมัธยมศึกษาปีที่ 1 และ 4

1.2 ปีการศึกษา 2553 ให้ใช้หลักสูตรแกนกลางการศึกษาขั้นพื้นฐาน พุทธศักราช 2551 ในชั้นประถมศึกษาปีที่ 1-6 และชั้นมัธยมศึกษาปีที่ 1 และ 2 และชั้นมัธยมศึกษาปีที่ 4 และ 5

1.3 ตั้งแต่ปีการศึกษา 2554 เป็นต้นไป ให้ใช้หลักสูตรแกนกลางการศึกษาขั้นพื้นฐาน พุทธศักราช 2551 ทุกชั้นเรียน

2. โรงเรียนทั่วไป ให้ใช้หลักสูตรฯ ดังนี้

2.1 ปีการศึกษา 2553 ให้ใช้หลักสูตรแกนกลางการศึกษาขั้นพื้นฐาน พุทธศักราช 2551 ในชั้นประถมศึกษาปีที่ 1-6 และชั้นมัธยมศึกษาปีที่ 1 และ 4

2.2 ปีการศึกษา 2554 ให้ใช้หลักสูตรแกนกลางการศึกษาขั้นพื้นฐาน พุทธศักราช 2551 ในชั้นประถมศึกษาปีที่ 1-6 และชั้นมัธยมศึกษาปีที่ 1 และ 2 และชั้นมัธยมศึกษาปีที่ 4 และ 5

2.3 ตั้งแต่ปีการศึกษา 2555 เป็นต้นไป ให้ใช้หลักสูตรแกนกลางการศึกษาขั้นพื้นฐาน พุทธศักราช 2551 ทุกชั้นเรียน

สถานศึกษา ที่ต้องใช้ หลักสูตรแกนกลางการศึกษาขั้นพื้นฐาน พุทธศักราช 2551 ตาม กำหนดเวลาดังกล่าว ควรศึกษาเอกสารที่เกี่ยวข้องกับหลักสูตรแกนกลางฯ และเตรียมการจัดทำสิ่ง ต่าง ๆ ให้พร้อมก่อนที่จะถึงกำหนดเวลาตามคำสั่งของกระทรวงศึกษาธิการดังกล่าวแล้ว เอกสาร เกี่ยวกับหลักสูตรแกนกลางฯ สถานศึกษา สามารถดาวน์โหลดได้ที่ www.curriculum51.net และ กระทรวงศึกษาธิการจะทยอยส่งเอกสารเป็นรูปเล่มให้สถานศึกษาที่ต้องใช้หลักสูตรแกนกลางฯ ตั้งแต่ปีการศึกษา 2552 ตั้งแต่เดือนมกราคม เอกสารหลักสูตรแกนกลางฯ มีดังนี้

1. หลักสูตรแกนกลางการศึกษาขั้นพื้นฐาน พุทธศักราช 2551
2. ตัวชี้วัดและสาระการเรียนรู้แกนกลางกลุ่มสาระการเรียนรู้.....ตามหลักสูตร แกนกลางการศึกษาขั้นพื้นฐาน พุทธศักราช 2551 จำนวน 8 กลุ่มสาระการเรียนรู้ ๆ ละ 1 เล่ม

เอกสารประกอบหลักสูตรฯ แกนกลาง มี 3 เล่ม ดังนี้

1. แนวทางการบริหารหลักสูตร
2. แนวทางการจัดการเรียนรู้
3. แนวปฏิบัติการวัดและประเมินผลการเรียนรู้

นอกจากนี้ สถานศึกษา ที่สนใจสามารถขอยืมได้จากผู้ที่ได้รับการอบรมเป็นวิทยากร หลักสูตรแกนกลางการศึกษาขั้นพื้นฐาน พุทธศักราช 2551 ทุกเขตพื้นที่การศึกษา ผู้ผ่านการอบรม อย่างน้อยเป็นศึกษานิเทศก์ จำนวน 7 คน และครูโรงเรียนต้นแบบการใช้หลักสูตรฯ จำนวน 3 คน

เมื่อได้เอกสารแล้ว ฝ่ายวิชาการและคณะครูของสถานศึกษาควรศึกษารายละเอียดใน เอกสารให้เข้าใจ โดยเฉพาะ หลักสูตรแกนกลางการศึกษาขั้นพื้นฐาน พุทธศักราช 2551 ได้กำหนด “วิสัยทัศน์” “หลักการ” “จุดหมาย” “สมรรถนะสำคัญ” “คุณลักษณะอันพึงประสงค์” “มาตรฐาน การเรียนรู้(รวมทั้งตัวชี้วัด)” “กิจกรรมพัฒนาผู้เรียน” “โครงสร้างเวลาเรียน” และศึกษาเอกสาร แนวทางการบริหารหลักสูตร อย่างละเอียดจะทำให้ทราบว่าสถานศึกษาจะต้องดำเนินการใช้ หลักสูตรฯ อย่างไร เอกสารแนวทางการจัดการเรียนรู้ จะให้แนวการจัดการเรียนรู้ที่มีมาตรฐานเป็น เป้าหมาย สื่อการจัดการเรียนรู้ การจัดทำคำอธิบายรายวิชา การจัดทำหน่วยการเรียนรู้ที่ส่งเสริมให้ ผู้เรียนมีคุณภาพตามมาตรฐานการเรียนรู้ ส่วนเอกสารแนวปฏิบัติการวัดและประเมินผลการเรียนรู้ แนะนำการบริหารจัดการงานวัดผลของสถานศึกษา การจัดทำระเบียบว่าด้วยการวัดและประเมินผล การเรียนรู้ แนวทางการวัดและประเมินผลการเรียนรู้ระดับชั้นเรียน ตลอดจนเอกสารหลักฐาน การศึกษาที่ต้องใช้

การจัดการศึกษาระดับการศึกษาขั้นพื้นฐาน ตามหลักสูตรแกนกลางการศึกษาขั้นพื้นฐาน พุทธศักราช 2551 ได้แบ่งการศึกษาเป็น 3 ระดับ ได้แก่

1. ระดับประถมศึกษา(ชั้นประถมศึกษาปีที่ 1-6) เป็นระดับการศึกษาที่มุ่งเน้นทักษะ พื้นฐานด้านการอ่านการเขียน การคิดคำนวณ การคิดพื้นฐาน การติดต่อสื่อสาร กระบวนการเรียนรู้ ทางสังคม และพื้นฐานความเป็นมนุษย์ การพัฒนาคุณภาพชีวิตอย่างสมบูรณ์และสมดุลทั้ง ด้านร่างกาย สติปัญญา อารมณ์ สังคม และวัฒนธรรม โดยเน้นจัดการเรียนรู้แบบบูรณาการ
2. ระดับมัธยมศึกษาตอนต้น(ชั้นมัธยมศึกษาปีที่ 1-3) เป็นระดับการศึกษาที่มุ่งเน้นให้ ผู้เรียนได้สำรวจความถนัด และความสนใจของตนเอง ส่งเสริมการพัฒนาบุคลิกภาพส่วนตน มีทักษะในการคิดอย่างมีวิจารณญาณ คิดสร้างสรรค์ และคิดแก้ปัญหา มีทักษะในการดำรงชีวิต มีทักษะการใช้เทคโนโลยีเพื่อเป็นเครื่องมือในการเรียนรู้ มีความรับผิดชอบต่อสังคม มีความสมดุล ทั้งด้านความรู้ ความคิด ความดีงาม และมีความภูมิใจในความเป็นไทย ตลอดจนใช้เป็นพื้นฐาน ในการประกอบอาชีพ หรือการศึกษาต่อ

3. ระดับมัธยมศึกษาตอนปลาย(ชั้นมัธยมศึกษาปีที่ 4-6) เป็นระดับการศึกษาที่มุ่งเน้นการเพิ่มพูนความรู้และทักษะเฉพาะด้าน สนองตอบความสามารถ ความถนัด และความสนใจของผู้เรียนแต่ละคน ทั้งด้านวิชาการ และวิชาชีพ มีทักษะ มีทักษะในการใช้วิทยาการและเทคโนโลยี ทักษะกระบวนการคิดขั้นสูง สามารถนำความรู้ไปประยุกต์ใช้ให้เกิดประโยชน์ในการศึกษาต่อ และการประกอบอาชีพ มุ่งพัฒนาตนและประเทศตามบทบาทของตน สามารถเป็นผู้นำ และผู้ให้บริการชุมชนในด้านต่าง ๆ

กรอบภาพรวมของการพัฒนาคุณภาพของผู้เรียนตามหลักสูตรแกนกลางการศึกษาขั้นพื้นฐาน พุทธศักราช 2551 มีดังนี้

วิสัยทัศน์

หลักสูตรแกนกลางการศึกษาขั้นพื้นฐาน มุ่งพัฒนาผู้เรียนทุกคน ซึ่งเป็นกำลังของชาติให้เป็น
มนุษย์ที่มีความสมดุลทั้งด้านร่างกาย ความรู้ คุณธรรม มีจิตสำนึกในความเป็นพลเมืองไทยและเป็นพลโลก
ยึดมั่นในการปกครองตามระบอบประชาธิปไตยอันมีพระมหากษัตริย์ทรงเป็นประมุข มีความรู้และทักษะ
พื้นฐาน รวมทั้ง เจตคติ ที่จำเป็นต่อการศึกษาคือ การประกอบอาชีพและการศึกษาตลอดชีวิต โดยมุ่งเน้น
ผู้เรียนเป็นสำคัญบนพื้นฐานความเชื่อว่า ทุกคนสามารถเรียนรู้และพัฒนาตนเองได้เต็มตามศักยภาพ

จุดหมาย

1. มีคุณธรรม จริยธรรม และค่านิยมที่พึงประสงค์ เห็นคุณค่าของตนเอง มีวินัยและปฏิบัติตน
ตามหลักธรรมของพระพุทธศาสนา หรือศาสนาที่ตนนับถือ ยึดหลักปรัชญาของเศรษฐกิจพอเพียง
2. มีความรู้อันเป็นสากลและมีความสามารถในการสื่อสาร การคิด การแก้ปัญหา การใช้
เทคโนโลยีและมีทักษะชีวิต
3. มีสุขภาพกายและสุขภาพจิตที่ดี มีสุนทรีย์ และรักการออกกำลังกาย
4. มีความรักชาติ มีจิตสำนึกในความเป็นพลเมืองไทยและพลโลก ยึดมั่นในวิถีชีวิตและ
การปกครองในระบอบประชาธิปไตยอันมีพระมหากษัตริย์ทรงเป็นประมุข
5. มีจิตสำนึกในการอนุรักษ์วัฒนธรรมและภูมิปัญญาไทย การอนุรักษ์และพัฒนาสิ่งแวดล้อม
มีจิตสาธารณะที่มุ่งทำประโยชน์และสร้างสิ่งที่ดีงามในสังคม และอยู่ร่วมกันในสังคมอย่างมีความสุข

สมรรถนะสำคัญของผู้เรียน

1. ความสามารถในการสื่อสาร
2. ความสามารถในการคิด
3. ความสามารถในการแก้ปัญหา
4. ความสามารถในการใช้ทักษะชีวิต
5. ความสามารถในการใช้เทคโนโลยี

คุณลักษณะอันพึงประสงค์

1. รักชาติ ศาสน์ กษัตริย์
2. ซื่อสัตย์สุจริต
3. มีวินัย
4. ใฝ่เรียนรู้
5. อยู่อย่างพอเพียง
6. มุ่งมั่นในการทำงาน
7. รักความเป็นไทย
8. มีจิตสาธารณะ

มาตรฐานการเรียนรู้และตัวชี้วัด 8 กลุ่มสาระการเรียนรู้

1. ภาษาไทย
2. คณิตศาสตร์
3. วิทยาศาสตร์
4. สังคมศึกษา ศาสนาและวัฒนธรรม
5. สุขศึกษาและพลศึกษา
6. ศิลปะ
7. การงานอาชีพและเทคโนโลยี
8. ภาษาต่างประเทศ

กิจกรรมพัฒนาผู้เรียน

๑. กิจกรรมแนะแนว
๒. กิจกรรมนักเรียน
๓. กิจกรรมเพื่อสังคม

คุณภาพของผู้เรียนระดับการศึกษาขั้นพื้นฐาน

แต่ละกลุ่มสาระการเรียนรู้ ในหลักสูตรแกนกลางการศึกษาขั้นพื้นฐานฯ ได้กำหนด องค์ความรู้ ทักษะสำคัญและคุณลักษณะที่สำคัญ ที่เป็นจุดเน้นในการพัฒนาผู้เรียน ดังนี้



การจัดทำหลักสูตรสถานศึกษา

หลักสูตรแกนกลางการศึกษาขั้นพื้นฐาน พุทธศักราช 2551 เป็นหลักสูตรอิงมาตรฐาน หลักสูตรสถานศึกษาก็เช่นเดียวกัน เป็นหลักสูตรอิงมาตรฐาน กระบวนการจัดทำหลักสูตรสถานศึกษาจึงเริ่มจากการศึกษามาตรฐาน การเรียนรู้ของแต่ละกลุ่มสาระการเรียนรู้หลักสูตรแกนกลางฯ ศึกษาเป้าหมายในการพัฒนาคนในระดับท้องถิ่น ที่กำหนดโดยสำนักงานเขตพื้นที่การศึกษา แล้วจึงนำข้อมูลดังกล่าว มาจัดทำเป็นหลักสูตรสถานศึกษา

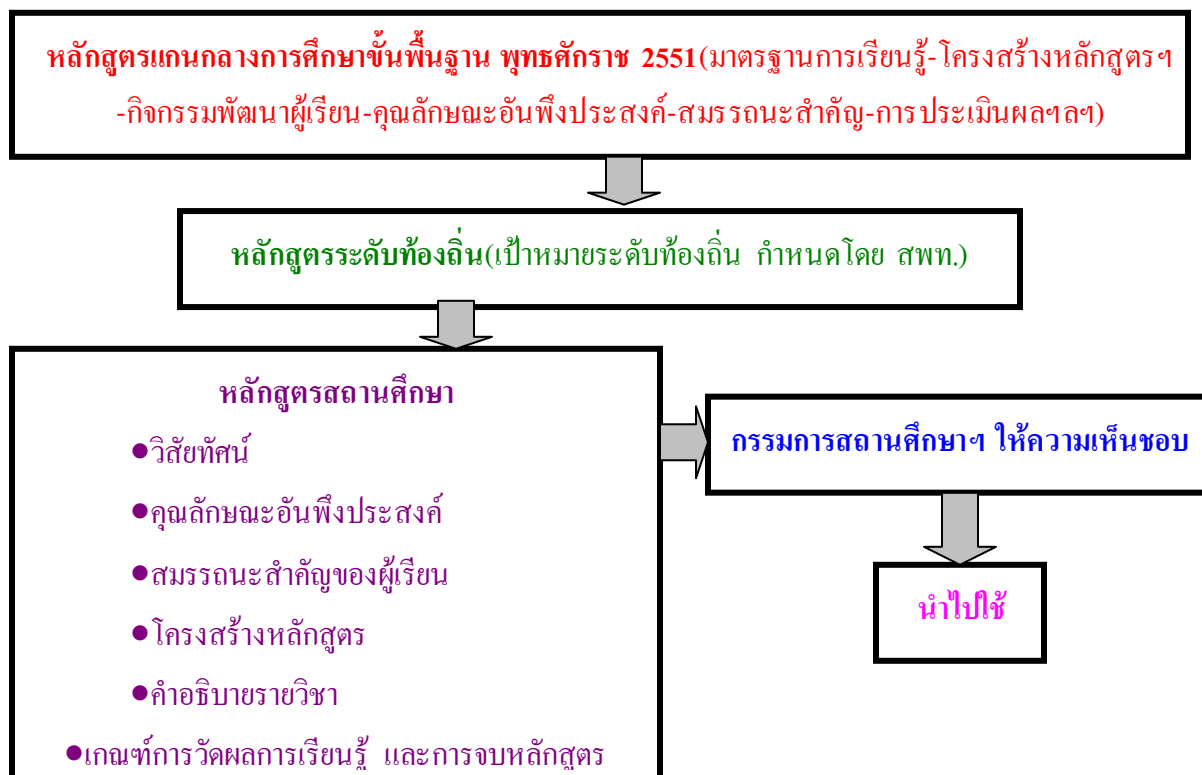

การดำเนินงานของสถานศึกษาในการใช้ หลักสูตรแกนกลางการศึกษาขั้นพื้นฐาน พุทธศักราช 2551 มีดังนี้

การเตรียมการ

1. จัดทำโครงสร้างหลักสูตรของสถานศึกษา
2. ครูผู้สอนจัดทำคำอธิบายรายวิชา
3. ครูผู้สอนจัดทำโครงสร้างรายวิชา
4. ครูผู้สอนจัดทำหน่วยการเรียนรู้ แผนการจัดการเรียนรู้ และสร้างเครื่องมือวัดผล

การเรียนรู้ของผู้เรียน

5. จัดทำระเบียบการวัดและประเมินผล

การดำเนินการพัฒนาผู้เรียน

6. ครูสอนตามหน่วยฯ และแผนการจัดการเรียนรู้
7. ครูประเมินผลการเรียนรู้ตามตัวชี้วัดชั้นปี/ช่วงชั้น

8. สถานศึกษา ตรวจสอบจำนวนหน่วยกิตที่ผู้เรียนเรียนกับเกณฑ์การจบหลักสูตรฯ

9. สถานศึกษาออกหลักฐานการศึกษาให้กับผู้เรียน

ต่อไปนี้จะขยายรายละเอียดในส่วน ที่จำเป็น สำหรับการ ใช้หลักสูตรแกนกลางฯ ที่สถานศึกษา และครูผู้สอนควรทราบ ดังนั้น รายการที่ 5 และรายการที่ 6-9 จึงจะไม่แสดง รายละเอียด เนื่องจากผู้รับผิดชอบมีความรู้ ความเข้าใจเป็นอย่างดีแล้ว และศึกษาได้จากเอกสาร ดังกล่าวข้างต้น

การจัดทำโครงสร้างหลักสูตรของสถานศึกษา

ในการจัดทำโครงสร้างหลักสูตรสถานศึกษา ต้องพิจารณาข้อมูลจากหลักสูตรแกนกลาง การศึกษาขั้นพื้นฐาน พุทธศักราช 2551 เป้าหมาย/จุดมุ่งหมายในการพัฒนาผู้เรียน ระดับท้องถิ่น (หลักสูตรระดับท้องถิ่น) แล้วจึงดำเนินการจัดทำโครงสร้างหลักสูตรสถานศึกษา ดังนี้(สำหรับ ความเป็นท้องถิ่น สถานศึกษา สามารถสอดแทรกในวิชาพื้นฐาน สอดแทรกหรือจัดทำเป็นรายวิชา ในวิชาเพิ่มเติม และสามารถสอดแทรกในกิจกรรมพัฒนาผู้เรียน)

1. **รายวิชาพื้นฐาน** ทุกกลุ่มสาระการเรียนรู้ ต้องให้จำนวนหน่วยกิต/ชั่วโมงตามตามที่ หลักสูตรแกนกลางการศึกษาขั้นพื้นฐาน พุทธศักราช 2551 กำหนด การให้ชื่อวิชาใน โครงสร้าง หลักสูตรสถานศึกษา ระดับประถมศึกษาให้ชื่อวิชาตามกลุ่มสาระการเรียนรู้ ระดับมัธยมศึกษา **ตอนต้นและตอนปลาย** ให้ชื่อวิชาตามกลุ่มสาระการเรียนรู้ หรือให้ชื่อตามเนื้อหาสาระของรายวิชา นั้น(โครงสร้างเวลาเรียนกำหนดในเอกสารหลักสูตรแกนกลางฯ หน้า 20) ระดับมัธยมศึกษา **ตอนต้น และตอนปลาย** แต่ละกลุ่มสาระการเรียนรู้ สามารถจัดแยกได้มากกว่า 1 รายวิชา(1 รายวิชา ต้องมีหน่วยกิตไม่น้อยกว่า 0.5 หน่วยกิต) แต่รวมจำนวนชั่วโมงของกลุ่มสาระฯ แล้วต้องไม่เกิน จำนวนชั่วโมงที่กำหนดใน โครงสร้างเวลาเรียนของแต่ละ กลุ่มสาระการเรียนรู้ ที่กำหนดโดย หลักสูตรแกนกลางฯ

การจัดรายวิชา จัดโดย นำตัวชี้วัดที่กำหนดใน หลักสูตรแกนกลางการศึกษาขั้นพื้นฐาน พุทธศักราช 2551 มาจัดวางในแต่ละปี(ระดับประถมศึกษา) หรือภาคเรียน(ระดับมัธยมศึกษาตอนต้น และตอนปลาย) ให้เป็นลำดับที่เหมาะสมกับการรับรู้ของผู้เรียน สำหรับระดับชั้นมัธยมศึกษาตอนต้น และชั้นมัธยมศึกษาตอนปลาย แต่ละกลุ่มสาระการเรียนรู้ในโครงสร้างเวลาเรียนของหลักสูตร สถานศึกษา สามารถแยกมากกว่า 1 รายวิชาได้ เช่น กลุ่มสาระการเรียนรู้สุขศึกษาและพลศึกษา อาจจะแยกเป็น 2 รายวิชา เป็นวิชาสุขศึกษา และวิชาพลศึกษา วิชาการงานอาชีพและเทคโนโลยี อาจจะแยกเป็น 2 รายวิชา คือ วิชาคอมพิวเตอร์ และวิชาการงานและอาชีพ เป็นต้น แต่จำนวน หน่วยกิต หรือจำนวนชั่วโมง/ปีของ 2 รายวิชารวมกันแล้ว ต้องไม่เกินจำนวนชั่วโมงในโครงสร้างเวลา เรียนของกลุ่มสาระการเรียนรู้ที่ กำหนดในหลักสูตรแกนกลางฯ

2. รายวิชาเพิ่มเติม

2.1 ระดับประถมศึกษา จัดรายวิชาปีละไม่เกิน 80 ชั่วโมง และมีธยมศึกษาตอนต้น จัดรายวิชาปีละไม่เกิน 240 ชั่วโมง ให้ชื่อวิชาที่สอดคล้องกับเนื้อหาสาระของรายวิชา

2.2 ระดับมัธยมศึกษาตอนปลาย จัดรายวิชาปีละไม่น้อยกว่า 1,680 ชั่วโมง ให้ชื่อวิชาที่สอดคล้องกับเนื้อหาสาระของรายวิชา

รายวิชาเพิ่มเติม ผู้สอนต้องกำหนดเป้าหมายการเรียนรู้ที่เรียกว่า “ผลการเรียนรู้” เองให้ชัดเจน เนื่องจากไม่มีตัวชี้วัดรายปี/รายช่วงชั้น และให้ใช้คำว่า “ผลการเรียนรู้” เท่านั้น ไม่ใช่ คำว่า ผลการเรียนรู้ที่คาดหวัง

การกำหนดรหัสวิชา มีหลักเกณฑ์ ดังนี้

หลักที่ 1	หลักที่ 2	หลักที่ 3	หลักที่ 4	หลักที่ 5	หลักที่ 6
กลุ่มสาระฯ	ระดับ	ปีในระดับการศึกษา	ประเภทของรายวิชา	ลำดับของรายวิชา	
ท	1	0	1	01-99	
ค	2	1	2		
ว	3	2			
ส		3			
พ		4			
ศ		5			
ง		6			

ใช้รหัสตัวอักษรตามรายการรหัสตัวอักษรกลุ่มสาระการเรียนรู้ภาษาต่างประเทศ เช่น ภาษาอังกฤษ ใช้ อ ภาษาญี่ปุ่น ใช้ ญี่ปุ่น ภาษาจีน ใช้ จ เป็นต้น

หลักที่ 1 เป็นรหัสตัวอักษรแสดงกลุ่มสาระการเรียนรู้ คือ

ท หมายถึง กลุ่มสาระการเรียนรู้ภาษาไทย

ค หมายถึง กลุ่มสาระการเรียนรู้คณิตศาสตร์

ว หมายถึง กลุ่มสาระการเรียนรู้วิทยาศาสตร์

ส หมายถึง กลุ่มสาระการเรียนรู้สังคมศึกษา ศาสนา และวัฒนธรรม

พ หมายถึง กลุ่มสาระการเรียนรู้สุขศึกษาและพลศึกษา

ศ หมายถึง กลุ่มสาระการเรียนรู้ศิลปะ

ง หมายถึง กลุ่มสาระการเรียนรู้การงานอาชีพและเทคโนโลยี

หมายถึง กลุ่มสาระการเรียนรู้ภาษาต่างประเทศ ให้ใช้รหัสของแต่ละภาษาตามรายการที่กำหนด คือ ข หมายถึงภาษาเขมร จ หมายถึงภาษาจีน ช หมายถึงภาษารัสเซีย ฉ หมายถึงภาษาญี่ปุ่น ต หมายถึงภาษาเวียดนาม น หมายถึงภาษาลาติน บ หมายถึงภาษาบาลี ป หมายถึงภาษา

สเปน ฝ หมายถึงภาษาฝรั่งเศส ม หมายถึงภาษามลายู ย หมายถึงภาษาเยอรมัน ร หมายถึงภาษาอาหรับ ล หมายถึงภาษาลาว อ หมายถึงภาษาอังกฤษ และ ฮ หมายถึงภาษาฮินดู

กรณีที่สถานศึกษาได้จัดรายวิชาภาษาต่างประเทศอื่น ๆ นอกเหนือจากที่กระทรวงกำหนดไว้ ให้สถานศึกษาทำเรื่องเสนอ สพฐ. เพื่อกำหนดรหัสตัวอักษรกลุ่มสาระการเรียนรู้ต่างประเทศเพิ่มเติม และประกาศให้สถานศึกษาทั่วประเทศได้รับทราบและใช้ให้ตรงกัน

หลักที่ 2 เป็นรหัสตัวเลขแสดงระดับการศึกษา ได้แก่

- 1 หมายถึง รายวิชาระดับประถมศึกษา
- 2 หมายถึง รายวิชาระดับมัธยมศึกษาตอนต้น
- 3 หมายถึง รายวิชาระดับมัธยมศึกษาตอนปลาย

หลักที่ 3 เป็นรหัสตัวเลขแสดงปีที่เรียนของรายวิชา ได้แก่

0 หมายถึง รายวิชาไม่กำหนดปีที่เรียน จะเรียนปีใดก็ได้ในระดับประถมศึกษา มัธยมศึกษาตอนต้น และมัธยมศึกษาตอนปลาย

1 หมายถึง รายวิชาที่เรียนในปีที่ 1 ของระดับประถมศึกษา มัธยมศึกษาตอนต้น และมัธยมศึกษาตอนปลาย(ป.1 ม.1 และ ม.4)

2 หมายถึง รายวิชาที่เรียนในปีที่ 2 ของระดับประถมศึกษา มัธยมศึกษาตอนต้น และมัธยมศึกษาตอนปลาย(ป.2 ม.2 และ ม.5)

3 หมายถึง รายวิชาที่เรียนในปีที่ 3 ของระดับประถมศึกษา มัธยมศึกษาตอนต้น และมัธยมศึกษาตอนปลาย(ป.3 ม.3 และ ม.6)

4 หมายถึง รายวิชาที่เรียนในปีที่ 4 ของระดับประถมศึกษา(ป.4)

5 หมายถึง รายวิชาที่เรียนในปีที่ 5 ของระดับประถมศึกษา(ป.5)

6 หมายถึง รายวิชาที่เรียนในปีที่ 6 ของระดับประถมศึกษา(ป.6)

หลักที่ 4 เป็นรหัสตัวเลขแสดงประเภทของรายวิชา ได้แก่

1 หมายถึง รายวิชาพื้นฐาน

2 หมายถึง รายวิชาเพิ่มเติม

หลักที่ 5 และหลักที่ 6 เป็นรหัสตัวเลขแสดงลำดับของรายวิชาแต่ละกลุ่มสาระ การเรียนรู้ในปี/ระดับการศึกษาเดียวกันมีจำนวน ตั้งแต่ 01-99 สำหรับกลุ่มสาระการเรียนรู้วิทยาศาสตร์ กลุ่มสาระการเรียนรู้สังคมศึกษา ศาสนาและวัฒนธรรม และกลุ่มสาระการเรียนรู้การงานอาชีพและเทคโนโลยี ควรกำหนดรหัสวิชาเป็นช่วงลำดับ ดังนี้

กลุ่มสาระการเรียนรู้วิทยาศาสตร์

01-19 รายวิชาในกลุ่มฟิสิกส์

21-39 รายวิชาในกลุ่มเคมี

41-59 รายวิชาในกลุ่มชีววิทยา

61-79 รายวิชาในกลุ่มโลกและอวกาศ

81-99 รายวิชาในกลุ่มวิทยาศาสตร์อื่น ๆ

กลุ่มสาระการเรียนรู้สังคมศึกษา ศาสนาและวัฒนธรรม

01-19 รายวิชาในกลุ่มศาสนา

21-39 รายวิชาในกลุ่มหน้าที่พลเมือง

41-59 รายวิชาในกลุ่มเศรษฐศาสตร์

61-79 รายวิชาในกลุ่มประวัติศาสตร์

81-99 รายวิชาในกลุ่มภูมิศาสตร์

กลุ่มสาระการเรียนรู้การงานอาชีพและเทคโนโลยี

01-19 รายวิชาในกลุ่มการดำรงชีวิตและครอบครัว

21-39 รายวิชาในกลุ่มการออกแบบและเทคโนโลยี

41-59 รายวิชาในกลุ่มเทคโนโลยีสารสนเทศและการสื่อสาร

61-99 รายวิชาในกลุ่มการอาชีพ

3. **กิจกรรมพัฒนาผู้เรียน** ระดับประถมศึกษา และมีมัธยมศึกษาตอนต้น จัดให้ผู้เรียนปีละ 120 ชั่วโมง ระดับมัธยมศึกษาตอนปลาย จัดให้ผู้เรียนปีละ 360 ชั่วโมง

กิจกรรมพัฒนาผู้เรียนแบ่งเป็น 3 ลักษณะ ได้แก่ กิจกรรมแนะแนว กิจกรรมนักเรียน (ลูกเสือ เนตรนารี ยุวกาชาด ผู้บำเพ็ญประโยชน์ นักศึกษาวิชาทหาร กิจกรรมชุมนุม ชมรม) และ กิจกรรมเพื่อสังคมและสาธารณประโยชน์ ซึ่งกิจกรรมเพื่อสังคมฯ เป็นกิจกรรมตามความสนใจของผู้เรียนที่จะทำเพื่อบุคคลอื่น สังคม ชุมชน เพื่อพัฒนาจิตสาธารณะ

ระดับประถมศึกษา รวม 6 ปี ให้ได้จำนวน 60 ชั่วโมง

ระดับมัธยมศึกษาตอนต้น(3 ปี) จำนวน 45 ชั่วโมง

ระดับมัธยมศึกษาตอนปลาย(3 ปี) จำนวน 60 ชั่วโมง

จำนวนชั่วโมงของกิจกรรมเพื่อพัฒนาสังคมฯ ที่กำหนดในหลักสูตรแกนกลางฯ

สถานศึกษาอาจจะจัดเป็นกิจกรรมสอดแทรกในรายวิชาต่าง ๆ (วิชาพื้นฐาน และวิชาเพิ่มเติม) หรือในกิจกรรมพัฒนาผู้เรียน หรือจัดนอกเวลาก็ได้ โดยต้องมีหลักฐานการปฏิบัติกิจกรรมเพื่อสังคมของผู้เรียน ครบจำนวนชั่วโมงตามที่หลักสูตรแกนกลางฯ กำหนด ซึ่งสถานศึกษาจะจัดให้มีทุกปี หรือทุกภาคเรียน หรือเป็นบางปี บางภาคเรียน ก็ได้ แต่ต้องมีจำนวนชั่วโมงครบตามที่หลักสูตรแกนกลางฯ กำหนด

การกำหนดโครงสร้างหลักสูตรของสถานศึกษา สถานศึกษาสามารถกำหนดจำนวนชั่วโมงรวมทั้งหมด(วิชาพื้นฐาน วิชาเพิ่มเติม และกิจกรรม)มากกว่าที่หลักสูตรแกนกลางการศึกษาขั้นพื้นฐาน พุทธศักราช 2551 กำหนดไว้ได้ตามความเหมาะสม และบริบทของสถานศึกษา โดยต้อง

หมายเหตุ แสดงรายวิชาที่จัดเกินจากที่หลักสูตรแกนกลางฯ กำหนดพร้อมให้เหตุผลไว้นอกกรอบหลักสูตรแกนกลางฯ ด้วย

เมื่อสถานศึกษากำหนดจำนวนชั่วโมงสำหรับแต่ละกลุ่มสาระการเรียนรู้ตามโครงสร้างหลักสูตรแกนกลางฯ เรียบร้อยแล้ว จึงประกาศให้คณะครูทุกคนได้ทราบ และเตรียมวางแผนการพัฒนาผู้เรียนต่อไป

การจัดทำคำอธิบายรายวิชา มีแนวการดำเนินการ ดังนี้

ในการจัดทำคำอธิบายรายวิชาทุกวิชา ทุกระดับชั้น ต้องนำเป้าหมายการพัฒนาผู้เรียนของหลักสูตรระดับท้องถิ่นที่กำหนดโดย สำนักงานเขตพื้นที่การศึกษามาจัดการเรียนรู้ให้กับผู้เรียนด้วย เนื่องจาก สำนักงานเขตพื้นที่การศึกษา มีหน้าที่จะต้องประเมินคุณภาพของผู้เรียนตามเป้าหมายของหลักสูตรระดับท้องถิ่นด้วย ในการจัดทำคำอธิบายรายวิชา มีแนวทางในการดำเนินการ ดังนี้

1. ระดับประถมศึกษา

1.1 ครูในกลุ่มสาระการเรียนรู้เดียวกัน สอนระดับชั้นเดียวกัน ร่วมกันศึกษาและวิเคราะห์ตัวชี้วัดชั้นปี และสาระการเรียนรู้แกนกลางตามที่หลักสูตรแกนกลางฯ กำหนด แต่ละตัวชี้วัดว่า มีคำ หรือข้อความสำคัญ(Key words)ใดที่เป็น “ความรู้(K)” “ทักษะ/กระบวนการ(P)” และ “คุณลักษณะ(A)” (เป็นคุณลักษณะของรายวิชาที่ปรากฏตามตัวชี้วัด อาจจะไม่ตรงกับคุณลักษณะอันพึงประสงค์ที่หลักสูตรแกนกลางฯ กำหนดก็ได้) จัดแยกไว้เป็นส่วน ๆ วิเคราะห์ให้ครบทุกตัวชี้วัดที่กำหนดในรายวิชาโดยอาจจะใช้แบบฟอร์มข้างล่าง

1.2 นำข้อความที่วิเคราะห์ไว้(ด้านความรู้ ทักษะ/กระบวนการ และคุณลักษณะ) มาสังเคราะห์ หรือร้อยเรียงเขียนเป็นคำอธิบายรายวิชา โดยอาจจะให้ข้อความทั้ง 3 ส่วนที่วิเคราะห์ไว้ผสมกลมกลืน หรือเขียนแยกส่วนของความรู้ ทักษะ/กระบวนการ และคุณลักษณะไว้คนละย่อหน้าก็ได้ และย่อหน้าสุดท้ายของคำอธิบายรายวิชา ต้องระบุด้วยว่า วิชานี้มีตัวชี้วัดอะไรบ้าง โดยเขียนเป็นรหัสกำกับมาตรฐานการเรียนรู้และตัวชี้วัดไว้ด้วย ดังนี้

ว 1.1 ป. 1/2

	<p>ว หมายถึง กลุ่มสาระการเรียนรู้วิทยาศาสตร์</p> <p>1.1 หมายถึง สาระที่ 1 มาตรฐานข้อที่ 1</p> <p>ป.1/2 หมายถึง ตัวชี้วัดชั้นประถมศึกษาปีที่ 1 ข้อที่ 2</p>
--	--

2. ระดับมัธยมศึกษาตอนต้น

2.1 ครูที่สอนกลุ่มสาระการเรียนรู้เดียวกัน ระดับชั้นเดียวกัน ศึกษาและวิเคราะห์ตัวชี้วัดชั้นปีตามที่หลักสูตรแกนกลางฯ กำหนด แล้วช่วยกันจัดวางตัวชี้วัดไว้ในภาคเรียนที่ 1 และภาคเรียนที่ 2 ตัวชี้วัดที่จัดวางในภาคเรียนที่ 1 และภาคเรียนที่ 2 อาจจะซ้ำกัน หรือไม่ซ้ำกันก็ได้แล้วแต่ดุลพินิจของผู้สอน ซึ่งต้องคำนึงถึงเวลาที่ใช้สอนในแต่ละภาคเรียนด้วยว่ามีเพียงพอหรือไม่

และถ้านำตัวชี้วัดใดไว้ในภาคเรียนใด ในภาคเรียนนั้นต้องประเมินผลการเรียนรู้ของผู้เรียนตามตัวชี้วัดนั้นด้วยทุกตัวชี้วัด

2.2 ครูผู้สอนวิเคราะห์ตัวชี้วัดชั้นปี และสาระการเรียนรู้แกนกลางตามที่หลักสูตรแกนกลางฯ กำหนดสำหรับภาคเรียนที่ 1 แต่ละตัวชี้วัดว่า มีคำ หรือข้อความสำคัญ(Key words)ใดที่เป็น “ความรู้(K)” “ทักษะ/กระบวนการ(P)” และ “คุณลักษณะ(A)” (เป็นคุณลักษณะของรายวิชาที่ปรากฏตามตัวชี้วัด อาจจะไม่ตรงกับคุณลักษณะอันพึงประสงค์ที่หลักสูตรแกนกลางฯ กำหนดก็ได้) จัดแยกไว้เป็นส่วน ๆ ให้ครบทุกตัวชี้วัดของภาคเรียนนั้น โดยอาจจะใช้แบบฟอร์มข้างล่าง

2.3 นำข้อความที่วิเคราะห์ไว้(ด้านความรู้ ทักษะ/กระบวนการ และคุณลักษณะ) มาสังเคราะห์ หรือร้อยเรียงเขียนเป็นคำอธิบายรายวิชา โดยอาจจะให้ข้อความทั้ง 3 ส่วนที่วิเคราะห์ไว้ผสมกลมกลืน หรือเขียนแยกส่วนของความรู้ ทักษะ/กระบวนการ และคุณลักษณะไว้คนละย่อหน้าก็ได้ และย่อหน้าสุดท้ายของคำอธิบายรายวิชา ต้องระบุด้วยว่า วิชานี้มีตัวชี้วัดอะไรบ้าง โดยเขียนเป็นรหัสกำกับมาตรฐานการเรียนรู้และตัวชี้วัดไว้ด้วย ดังนี้

ว 1.1 ม. 1/2

	ม.1/2 หมายถึง ตัวชี้วัดชั้นมัธยมศึกษาปีที่ 1 ข้อที่ 2 1.1 หมายถึง สาระที่ 1 มาตรฐานข้อที่ 1 ว หมายถึง กลุ่มสาระการเรียนรู้วิทยาศาสตร์
--	--

3. ระดับมัธยมศึกษาตอนปลาย เนื่องจากหลักสูตรแกนกลางฯ กำหนดตัวชี้วัดเป็นช่วงชั้น (ม.4-6) ทุกกลุ่มสาระการเรียนรู้ ดังนั้น ครูผู้สอนควรดำเนินการ ดังนี้

3.1 ครูที่สอนกลุ่มสาระการเรียนรู้เดียวกัน ระดับชั้นเดียวกัน ศึกษาและวิเคราะห์ตัวชี้วัดช่วงชั้นตามที่หลักสูตรแกนกลางฯ กำหนด แล้วช่วยกันจัดวางตัวชี้วัดไว้ในแต่ละระดับชั้น (ม.4, ม.5, และ ม.6) ในแต่ละภาคเรียน(ภาคเรียนที่ 1-6) ตัวชี้วัดที่จัดวางในแต่ละภาคเรียน อาจจะซ้ำกัน หรือไม่ซ้ำกันก็ได้ แล้วแต่ดุลพินิจของผู้สอน ซึ่งต้องคำนึงถึงเวลาที่ใช้สอนในแต่ละภาคเรียนด้วยว่ามีเพียงพอหรือไม่ และถ้านำตัวชี้วัดใดไว้ในภาคเรียนใด ในภาคเรียนนั้นต้องประเมินผลการเรียนรู้ของผู้เรียนตามตัวชี้วัดนั้นด้วยทุกตัวชี้วัด

3.2 ครูผู้สอนวิเคราะห์ตัวชี้วัดช่วงชั้น และสาระการเรียนรู้แกนกลางตามที่หลักสูตรแกนกลางฯ กำหนดสำหรับแต่ละภาคเรียน พิจารณาว่า แต่ละตัวชี้วัด มีคำ หรือข้อความสำคัญ(Key words)ใดที่เป็น “ความรู้(K)” “ทักษะ/กระบวนการ(P)” และ “คุณลักษณะ(A)” (เป็นคุณลักษณะของรายวิชาที่ปรากฏตามตัวชี้วัด อาจจะไม่ตรงกับคุณลักษณะอันพึงประสงค์ที่หลักสูตรแกนกลางฯ กำหนดก็ได้) จัดแยกไว้เป็นส่วน ๆ ให้ครบทุกตัวชี้วัดของภาคเรียนนั้น โดยอาจจะใช้แบบฟอร์มข้างล่าง

3.3 นำข้อความที่วิเคราะห์ไว้(ด้านความรู้ ทักษะ/กระบวนการ คุณลักษณะ) มา

สังเคราะห์ หรือร้อยเรียงเขียนเป็นคำอธิบายรายวิชา โดยอาจจะให้ข้อความทั้ง 3 ส่วนที่วิเคราะห์ไว้ ผสมกลมกลืน หรือเขียนแยกส่วนของความรู้ ทักษะ/กระบวนการ และคุณลักษณะไว้คนละย่อหน้า ก็ได้ และย่อหน้าสุดท้ายของคำอธิบายรายวิชา ต้องระบุด้วยว่า วิชานี้มีตัวชี้วัดอะไรบ้าง โดยเขียน เป็นรหัสกำกับมาตรฐานการเรียนรู้และตัวชี้วัดไว้ด้วย ดังนี้

ว 1.1 ม. 4-6/1

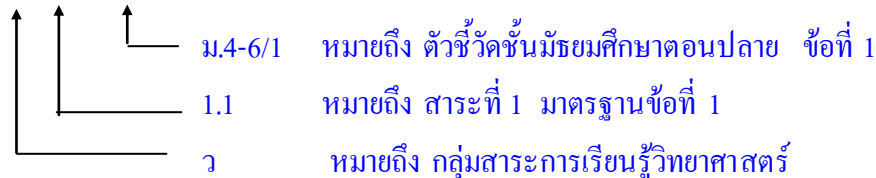

แบบฟอร์มการเขียนคำอธิบายรายวิชาอาจจะเป็น ดังนี้

การวิเคราะห์เพื่อจัดทำคำอธิบายรายวิชา

กลุ่มสาระการเรียนรู้.....วิชา..... ระดับชั้น.....ภาคเรียนที่.....

ตัวชี้วัด	สาระการเรียนรู้แกนกลาง/ท้องถิ่น		
	ความรู้	ทักษะ / กระบวนการ	คุณลักษณะฯ
ว1.1ป.1/1เปรียบเทียบ สิ่งมีชีวิตและสิ่งไม่มีชีวิต	1.สิ่งมีชีวิต 2.สิ่งไม่มีชีวิต	1.การสังเกตและ เปรียบเทียบสิ่งมีชีวิตและ สิ่งไม่มีชีวิต	1.มีความสนใจ สังเกตสิ่งต่าง ๆ
ว1.1ป.1/2สังเกตและ อธิบายลักษณะและหน้าที่ ของโครงสร้างภายนอก ของพืชและสัตว์	1.ลักษณะและ หน้าที่ของ โครงสร้างภายนอก ของพืช 2.ลักษณะและ หน้าที่ของ โครงสร้างภายนอก ของสัตว์	1.การสังเกตลักษณะและ หน้าที่ของโครงสร้าง ภายนอกของพืชและสัตว์	1.มีความสนใจ สังเกตสิ่งต่าง ๆ
.....

แบบฟอร์มการเขียนคำอธิบายรายวิชา

กลุ่มสาระการเรียนรู้.....

วิชา.....ชั้น.....เวลาเรียน.....ชั่วโมง จำนวน.....หน่วยกิต

คำอธิบายรายวิชา

.....

.....

.....

รหัสตัวชี้วัด

.....

.....

การจัดทำหน่วยการเรียนรู้

ในการจัดทำหน่วยการเรียนรู้ มีแนวการดำเนินการ ดังนี้

1. จัดทำโครงสร้างรายวิชา
2. กำหนดเป้าหมายการจัดการเรียนรู้
3. กำหนดหลักฐานที่เป็นผลการเรียนรู้ตามเป้าหมายที่กำหนด(ออกแบบการ ประเมินผล การเรียนรู้ และกำหนดผลงาน/ชิ้นงาน/ภาระงาน)
4. ออกแบบการจัดการเรียนรู้ให้ผู้เรียนมีความรู้ความสามารถตามเป้าหมายที่กำหนด(โดย ตรวจสอบผลการจัดการเรียนรู้จาก “หลักฐานที่เป็นผลการเรียนรู้”

การจัดทำโครงสร้างรายวิชา

เมื่อได้รายวิชาลงโครงสร้างของหลักสูตรสถานศึกษาเรียบร้อยแล้ว ครูผู้สอนจัดทำ โครงสร้างรายวิชาโดยดำเนินการ ดังนี้

1. กำหนดชื่อหน่วยการเรียนรู้ โดยพิจารณาคำ/ข้อความสำคัญ(Key words) หรือเนื้อหา ในตัวชี้วัดของรายวิชามาจัดกลุ่ม โดยนำตัวชี้วัดที่มีเนื้อหาอยู่ในกลุ่มเดียวกัน หรือเป็นเรื่องเดียวกัน มารวมกันจัดเป็น 1 หน่วยการเรียนรู้ ซึ่งใน 1 รายวิชาจะมีหลายหน่วยฯ และแต่ละหน่วยฯ จะมี ตัวชี้วัดซ้ำหรือไม่ซ้ำกันก็ได้ อยู่ในดุลพินิจของผู้สอน แต่เวลาที่ใช้จัดการเรียนรู้รวมทั้งหมด ต้อง ไม่เกินจำนวนชั่วโมงที่กำหนดใน โครงสร้างหลักสูตร สถานศึกษา แล้วตั้งชื่อหน่วยให้ น่าสนใจ สำหรับผู้เรียน

2. ระบุมาตรฐานการเรียนรู้ และตัวชี้วัดที่นำมาจัดทำเป็นหน่วยการเรียนรู้แต่ละหน่วย การเรียนรู้ โดยเขียนรหัสมาตรฐาน ระดับชั้นและตัวชี้วัดที่นำมาจัดทำหน่วยฯ ทั้งหมด

3. กำหนดสาระสำคัญสำหรับแต่ละหน่วยการเรียนรู้ เป็นข้อความที่ระบุว่าผู้เรียนรู้อะไร มีทักษะอะไร (อาจจะมีคุณลักษณะอย่างไรด้วย) และหน่วยนี้มีคุณค่าต่อผู้เรียนอย่างไรในระยะสั้น และระยะยาวโดยร้อยเรียงข้อมูลของทุกตัวชี้วัด และเขียนเป็น Concept ภาพรวมของหน่วยๆ ที่ต้องการให้เป็นองค์ความรู้ เป็นความเข้าใจที่ฝังติดตัวผู้เรียน ไปเป็นเวลานาน และสามารถนำมาใช้ได้เมื่อต้องการ ซึ่งมีวิธีเขียน 4 แนวทาง ได้แก่

3.1 เขียนลักษณะหลักเกณฑ์ หรือหลักการ เช่น “พืชตอบสนองต่อแสง เสียง และการสัมผัส ซึ่งเป็นสภาพแวดล้อมภายนอก” “การบวก คือการนำจำนวนตั้งแต่สองจำนวนขึ้นไปมารวมกัน จำนวนที่ได้จากการรวมจำนวนต่าง ๆ เข้าด้วยกัน เรียกว่า ผลรวม หรือ ผลบวก และใช้เครื่องหมาย + เป็นสัญลักษณ์แสดงการบวก”

3.2 เขียนลักษณะความคิดรวบยอด เช่น “พืชและสัตว์ต้องการอาหาร น้ำและอากาศเพื่อการดำรงชีวิต และการเจริญเติบโต” หรือเขียนแบบความเข้าใจที่คงทน เช่น “ความเข้าใจจำนวนนับ สัญลักษณ์ที่ใช้ในสมการ การบวกลบคูณหารจำนวนนับ และความเท่ากัน ทำให้สามารถแก้ปัญหาภายใต้ข้อจำกัดต่าง ๆ ในชีวิตประจำวันได้” “การดำรงชีวิตท่ามกลางการเปลี่ยนแปลงโดยประยุกต์ใช้แนวคิดปรัชญาเศรษฐกิจพอเพียงทำให้ชีวิตมีความสุข”

3.3 เขียนลักษณะกระบวนการ(กรณีที่ภาพรวมของหน่วยๆ เน้นกระบวนการ) เช่น หน่วยๆ นี้เน้นกระบวนการแก้ปัญหา เขียนสาระสำคัญได้ คือ “การวิเคราะห์สาเหตุ ของปัญหาอย่างกว้างขวางหลายมิติ กำหนดทางเลือกในการแก้สาเหตุของปัญหาอย่างหลากหลาย เลือกทางเลือกในการแก้ปัญหอย่างเหมาะสม ดำเนินการแก้ปัญหาตามทางเลือกที่กำหนด ประเมินและปรับปรุงการแก้ปัญหอย่างรอบคอบเป็นระยะ ๆ ช่วยให้สามารถแก้ปัญหาได้อย่างมีประสิทธิภาพ”

3.4 เขียนลักษณะความสัมพันธ์ เช่น “วิธีการดำรงชีวิตของมนุษย์ มีผลกระทบต่อระบบนิเวศในสายน้ำ”

4. กำหนดระยะเวลา(จำนวนชั่วโมง)สำหรับแต่ละหน่วยการเรียนรู้ รวมทุกหน่วยๆ แล้วมีจำนวนชั่วโมงเท่ากับจำนวนชั่วโมงของรายวิชา

5. กำหนดน้ำหนักคะแนนของแต่ละหน่วยการเรียนรู้ตามความสำคัญของแต่ละหน่วยๆ เพื่อการกำหนดคะแนนสำหรับการประเมินผลการเรียนรู้ของแต่ละหน่วยๆ ให้เหมาะสมตามความสำคัญของแต่ละหน่วยๆ

การจัดทำโครงสร้างรายวิชา อาจจะใช้แบบฟอร์มในการบันทึก ดังต่อไปนี้

การจัดทำโครงสร้างรายวิชา

โครงสร้างรายวิชา..... กลุ่มสาระการเรียนรู้.....
 ชั้น..... เวลา.....ชั่วโมง จำนวน.....หน่วยกิต ภาคเรียนที่.....
 ที่ ชื่อหน่วยการเรียนรู้ มฐ. ตัวชี้วัด สาระสำคัญ เวลา (ชั่วโมง) นำหนัก
 คะแนน

รวมตลอดปี/ภาค

การจัดทำหน่วยการเรียนรู้

การจัดทำหน่วยการเรียนรู้อิงมาตรฐาน เป็นหน่วยการเรียนรู้ที่มีมาตรฐานการเรียนรู้/ตัวชี้วัด เป็นเป้าหมายของหน่วยฯ ขั้นตอนนี้เป็นขั้นตอนสำคัญที่สุดของการใช้หลักสูตรสถานศึกษา เป็นการนำมาตรฐานการเรียนรู้สู่การปฏิบัติในการจัดการเรียนรู้เพื่อพัฒนาผู้เรียน

การออกแบบการจัดการเรียนรู้ที่ สพฐ.แนะนำ คือ ออกแบบการจัดการเรียนรู้โดยใช้เทคนิค Backward Design ซึ่งมี 3 ขั้นตอนใหญ่ ๆ ได้แก่

1. กำหนดเป้าหมายการเรียนรู้
2. กำหนดหลักฐานที่เป็นผลการเรียนรู้ของผู้เรียนตามเป้าหมายการเรียนรู้ที่กำหนด
3. ออกแบบการจัดการเรียนรู้เพื่อให้ผู้เรียนมีผลการเรียนรู้ตามเป้าหมายที่กำหนด

ขั้นที่ 1 กำหนดเป้าหมายการเรียนรู้ จากที่เป็นหน่วยการเรียนรู้อิงมาตรฐาน เป้าหมายการเรียนรู้ของหน่วยฯ ได้แก่

ชื่อหน่วย.....

เป้าหมายการเรียนรู้

สาระสำคัญ(นำมาจากโครงสร้างรายวิชา).....

ตัวชี้วัด.....(นำมาจากโครงสร้างรายวิชาเขียนรหัสและรายละเอียดของแต่ละตัวชี้วัด).....

คุณลักษณะ...(นำมาจากตารางวิเคราะห์ตัวชี้วัดเพื่อจัดทำคำอธิบายรายวิชา หรืออาจจะเลือกคุณลักษณะที่สำคัญและเด่น กำหนดเป็นคุณลักษณะของหน่วยฯ).....

ขั้นที่ 2 กำหนดหลักฐานที่เป็นผลการเรียนรู้ของผู้เรียน เป็นการนำเป้าหมายทุกเป้าหมาย (สาระสำคัญ ตัวชี้วัดทุกตัวชี้วัด และคุณลักษณะ) มากำหนดหลักฐานที่เป็นผลการเรียนรู้ของผู้เรียน อาจจะใช้ตาราง ดังนี้

เป้าหมาย	หลักฐานที่เป็นผลการเรียนรู้
สาระสำคัญ	(ผลงาน/ชิ้นงาน/ภาระงาน)
.....
ตัวชี้วัด	(ผลงาน/ชิ้นงาน/ภาระงาน)
ว1.1ป.1/1.....
คุณลักษณะ	(ผลงาน/ชิ้นงาน/ภาระงาน)
.....

การกำหนดหลักฐานที่เป็นผลการเรียนรู้ เป็นการประเมินผลการเรียนรู้ของผู้เรียน โดยการออกแบบการประเมินผลการเรียนรู้ให้เหมาะสม ซึ่งโดยทั่วไปได้กำหนดเป็น 6 เทคนิคของการประเมินผลการเรียนรู้ ดังนี้

1. **Selected Response** หมายถึง ข้อสอบปรนัยเลือกตอบ จับคู่ ถูกผิด
2. **Constructed Response** หมายถึง ข้อสอบเติมคำ หรือเติมข้อความ หรือเขียน Mind map
3. **Essay** หมายถึง เขียนบรรยาย เขียนเรียงความ เขียนเล่าเรื่อง เขียนรายงาน
4. **School Product/Performance** หมายถึง การแสดงหรือการปฏิบัติในสถานศึกษา เช่น ใ้ว่าที่ พุดสนทนาภาษาอังกฤษ ทดลองทางวิทยาศาสตร์ อ่าน... แสดงบทบาทสมมุติ(Role play)... ประกอบอาหาร.. สืบค้นข้อมูล.....(โดยใช้ internet ในโรงเรียน)
5. **Contextual Product/Performance** หมายถึง การแสดงในสถานการณ์จริง หรือสภาพชีวิตจริงนอกสถานศึกษา เช่น “สำรวจราคาพืชผักในตลาด สรุป และนำเสนอผลการสำรวจ” “สำรวจสินค้า OTOP สรุป และนำเสนอผลการสำรวจ” “สัมภาษณ์ชาวต่างประเทศ แล้วเขียนรายงานส่ง หรือนำมาเล่าให้เพื่อนนักเรียนฟังในช่วงโมง”
6. **On-going Tools** หมายถึง เป็นหลักฐานแสดงการเรียนรู้ของผู้เรียน ที่มีการประเมินผู้เรียนตลอดเวลา ทุกวัน เช่น ผู้เรียนบันทึกพฤติกรรม..... หรือการสังเกตพฤติกรรม.....ของผู้เรียนตลอดเวลา ตั้งแต่ต้น จนหลับนอนทุกวัน

ใน 1 เป้าหมายการเรียนรู้ อาจจะมีหลักฐาน(ผลงาน/ชิ้นงาน/ภาระงาน)มากกว่า 1 อย่างก็ได้ เพื่อเป็นการยืนยัน สร้างความมั่นใจให้กับครูผู้สอนว่า ผู้เรียนมีความเข้าใจในเรื่องนั้น ๆ จริง และหลักฐานที่เป็นผลการเรียนรู้ 1 อย่าง อาจจะได้หลายเป้าหมายก็เป็นได้ ก็เขียนซ้ำกันหลายเป้าหมายได้ เนื่องจากเป็นหลักฐานที่เป็นผลการเรียนรู้ของผู้เรียนที่ชัดเจน

ขั้นที่ 3 ออกแบบการจัดการเรียนรู้ แนวดำเนินการ ดังนี้

1. จัดลำดับหลักฐานที่เป็นผลการเรียนรู้ โดยนำหลักฐานที่เป็นผลการเรียนรู้ทั้งหมดที่ระบุไว้ในขั้นที่ 2 (หลักฐานที่ซ้ำกัน ให้นำมาจัดลำดับครั้งเดียว) ตามลำดับที่ครูผู้สอนจะทำการสอนผู้เรียน ให้เป็นลำดับที่เหมาะสม
2. กำหนดการจัดกิจกรรมการเรียนรู้ โดยนำหลักฐานที่เป็นผลการเรียนรู้เป็นหลักในการ

ออกแบบการจัดการเรียนรู้ เพื่อให้ผู้เรียนทำภาระกิจ หรือผลิตผลงาน/ชิ้นงาน ได้ตามที่กำหนดใน
 ชั้นที่ 2 ด้วยตัวของผู้เรียนเอง โดยครูเป็นคนกำหนดกิจกรรมให้ผู้เรียนเกิดการเรียนรู้อย่างเข้าใจ แล้ว
 ทำงานได้บรรลุเป้าหมายการจัดการเรียนรู้ของหน่วยฯที่กำหนด โดยอาจจะออกแบบตารางบันทึก
 ดังนี้

หลักฐาน	กิจกรรมการเรียนรู้	สื่อ อุปกรณ์	ชั่วโมง
1.....	กิจกรรมที่ 1 (เขียนกิจกรรมหลัก ๆ)		
2.....	1.....		
	2.....		
3.....	กิจกรรมที่ 2		
	1.....		
	2.....		

ในการออกแบบการจัดการเรียนรู้ 1 ชุดของกิจกรรม อาจจะสามารทำให้ผู้เรียนมีผลงาน/
 ชิ้นงาน/ ภาระงานได้ตามหลักฐานที่กำหนดหลายหลักฐานก็ได้ หรือ 1 หลักฐาน ต่อ 1 ชุดของ
 กิจกรรมก็ได้ อยู่ในดุลพินิจของผู้สอน และขณะออกแบบกิจกรรมการเรียนรู้ ครูควรออกแบบ
 กิจกรรมการเรียนรู้ที่พัฒนาสมรรถนะ 5 สมรรถนะตามที่กำหนดในหลักสูตรแกนกลางฯ ให้แก่
 ผู้เรียนด้วย

เมื่อออกแบบกิจกรรมการเรียนรู้ได้ครบทุกหลักฐานแล้ว ให้นำข้อมูลทั้งหมดตั้งแต่เริ่ม
 กำหนดหน่วยฯ มาเขียนรายละเอียดลักษณะเดียวกับแผนการจัดการเรียนรู้ และแผนการจัดการ
 เรียนรู้ที่แนะนำ คือเป็นแผนการจัดการเรียนรู้ใหญ่ 1 แผนฯ ต่อ 1 หน่วยการเรียนรู้ โดยในชั้น
 กิจกรรมการเรียนรู้ ให้แยกกิจกรรม1 ช่วง(นำเข้าสู่บทเรียน-สอน-สรุปประเมิน) ให้ตรงกับจำนวน
 ชั่วโมงในตารางสอน โดยอาจจะให้มืองค์ประกอบ ดังนี้

แผนการจัดการเรียนรู้ที่...

กลุ่มสาระการเรียนรู้.....รายวิชา.....
 ชั้น.....ภาคเรียนที่.....ปีการศึกษา.....
 ชื่อหน่วยการเรียนรู้.....เวลา.....ชั่วโมง

มาตรฐานการเรียนรู้

.....

ตัวชี้วัด

.....

สาระสำคัญ

.....
สาระการเรียนรู้(วิเคราะห์จากตัวชี้วัดทั้งหมดของหน่วยฯ)

ความรู้

.....

ทักษะ/กระบวนการ

.....

คุณลักษณะ

.....

กิจกรรมการเรียนรู้

.....

สื่อ อุปกรณ์ และแหล่งการเรียนรู้

.....

การวัดและประเมินผลการเรียนรู้

เป้าหมาย	หลักฐาน	วิธีวัด	เครื่องมือวัด
----------	---------	---------	---------------

สาระสำคัญ

.....

ตัวชี้วัด

ว.1ป.1/1

.....

ว.1ป.1/2

.....

คุณลักษณะ

.....

จากนี้ ครูผู้สอนต้องสร้างเครื่องมือประเมินผลการเรียนรู้ของผู้เรียนตามที่กำหนดข้างบนให้ครบ

การประเมินหน่วยการเรียนรู้

เมื่อครูผู้สอนออกแบบการจัดการเรียนรู้เรียบร้อยแล้ว ควรให้ผู้เชี่ยวชาญ(ครูสอนในกลุ่มสาระการเรียนรู้เดียวกัน)อย่างน้อย 3 คน ช่วยกันตรวจสอบความถูกต้อง เหมาะสมของหน่วยการจัดการเรียนรู้ที่จะนำไปจัดการเรียนรู้ให้กับผู้เรียน โดยอาจจะใช้แบบประเมิน ดังนี้

แบบประเมินการจัดทำหน่วยการจัดการเรียนรู้

กลุ่มสาระการเรียนรู้.....ชื่อหน่วยการจัดการเรียนรู้.....
 ชั้น.....เวลา.....ครูผู้สอน.....

คำชี้แจง โปรดทำเครื่องหมาย ✓ ลงในช่องที่ตรงกับความคิดเห็นของท่าน

4 หมายถึง เหมาะสมมากที่สุด

3 หมายถึง เหมาะสมมาก

2 หมายถึง เหมาะสมน้อย

1 หมายถึง เหมาะสมน้อยที่สุด

รายการ

ความเหมาะสม

4 3 2 1

- 1.ชื่อหน่วยฯ กระดาษ ๓๑ ซัดเจน ครอบคลุมเนื้อหาสาระ น่าสนใจ
- 2.มาตรฐานการเรียนรู้ และตัวชี้วัดมีความเชื่อมโยงกันอย่างเหมาะสม
- 3.ความสอดคล้องของสาระสำคัญ กับมาตรฐานการเรียนรู้ และตัวชี้วัด
- 4.ความครอบคลุมของสาระสำคัญกับตัวชี้วัดทั้งหมดของหน่วยฯ
- 5.ความเหมาะสมของจำนวนชั่วโมง
- 6.ความครบถ้วนของสาระการเรียนรู้กับตัวชี้วัด
- 7.ความครบถ้วนของทักษะ/กระบวนการกับตัวชี้วัด
- 8.ความครบถ้วนของคุณลักษณะกับตัวชี้วัด
- 9.ความเหมาะสมของผลงาน/ชิ้นงาน/ภาระงานเพื่อการประเมินผลการเรียนรู้ รวบรวมของหน่วยฯ
- 10.กิจกรรมการเรียนรู้ สามารถทำให้ผู้เรียนมีความรู้ ทักษะ/กระบวนการ และคุณลักษณะ ครบตามตัวชี้วัดของหน่วยฯ และเน้นสมรรถนะสำคัญที่หลักสูตรแกนกลางฯ กำหนด
- 11.ความเหมาะสมของสื่อ อุปกรณ์ และแหล่งการเรียนรู้
- 12.ความเหมาะสมของวิธีการวัด และประเมินผลการเรียนรู้
- 13.ความเหมาะสมของเครื่องมือวัด และประเมินผลการเรียนรู้
- 14.ความเหมาะสมของเกณฑ์การวัด และประเมินผลการเรียนรู้
- 15.หน่วยการเรียนรู้สามารถนำไปจัดการเรียนรู้ให้กับผู้เรียนได้จริง

รวมคะแนน/สรุปผลการประเมิน

หรือ คะแนนเฉลี่ย

เกณฑ์การตัดสินคุณภาพของหน่วยการเรียนรู้

กรณีใช้คะแนนรวม

คะแนน 15-30 หมายถึง ปรับปรุง

คะแนน 31-40 หมายถึง พอใช้

คะแนน 41-50 หมายถึง ดี

คะแนน 51-60 หมายถึง ดีมาก

กรณีใช้คะแนนเฉลี่ย

คะแนนเฉลี่ย 1.00-1.75 หมายถึง ปรับปรุง

คะแนนเฉลี่ย 1.76-2.50 หมายถึง พอใช้

คะแนนเฉลี่ย 2.51-3.25 หมายถึง ดี

คะแนนเฉลี่ย 3.26-4.00 หมายถึง ดีมาก

เมื่อหน่วยการเรียนรู้ที่ได้ออกแบบมีคุณภาพผ่านเกณฑ์การประเมินแล้ว ครูผู้สอนจึงนำไปจัดการเรียนรู้ให้แก่ผู้เรียน เพื่อให้ผู้เรียนมีความรู้ความสามารถตามที่หลักสูตรสถานศึกษากำหนด และมีคุณภาพตามที่ สพท. ได้มุ่งหมายไว้

.....

เอกสารอ้างอิง

กระทรวงศึกษาธิการ. หลักสูตรแกนกลางการศึกษาขั้นพื้นฐาน พุทธศักราช 2551.

กรุงเทพมหานคร: โรงพิมพ์ชุมนุมสหกรณ์การเกษตรแห่งประเทศไทย จำกัด